اخبار

«وال استریت»:

زلنسکی در دیدار با ترامپ با «تبادل اراضی» مخالفت نکرد

مسئولان اروپایی به عدم مخالفت رئیس جمهور اوکراین با بررسی موضوع تبادل اراضی با روسیه اشاره کردند.

به گزارش خبرگزاری مهر به نقل از روسیا الیوم، روزنامه وال استریت ژورنال به نقل از مسئولان اروپایی گزارش داد که ولودیمیر زلنسکی رئیس جمهور اوکراین در جریان دیدار شب گذشته خود با دونالد ترامپ همتای آمریکایی اش طرح تبادل اراضی با روسیه را رد نکرد.

در این گزارش آمده است، زلنسکی در عین حال تاکید کرد که عبور از ملاحظات قانون اساسی در اوکراین سخت خواهد بود.

بر اساس این گزارش، رئیس جمهور اوکراین به مشکلات پیش روی روند انتقال ساکنان این کشور و زیر پا گذاشتن موارد قانون اساسی اوکراین اشاره کرده اما گفته که می‌تواند تبادلات متناسب را بررسی کند.

رئیس جمهور اوکراین پیش از این در مصاحبه‌ای اعلام کرد: واگذاری سرزمین‌های اوکراین به روسیه غیرممکن است.

وی پس از برگزاری نشست کاخ سفید گفت: ما به آتش‌بس نیاز نداریم، بلکه به صلحی واقعی نیاز داریم.

زلنسکی با تاکید بر اینکه مسئله خاک اوکراین بسیار مهم است؛ گفت: من در دیدارم با پوتین درباره این موضوع با وی گفتگو می‌کنم.

وی اظهار داشت: من بحث مفصلی با ترامپ در مورد سرزمین‌های اوکراین داشتم.

وحشت آمریکایی‌ها از یمن؛ «ما نبودیم!»

تجاوز اخیر رژیم صهیونیستی به تأسیسات برق جنوب صنعا باعث شده آمریکایی‌ها دچار ترس و وحشت شده و عدم مشارکت خود را در این حمله اعلام کنند.

به گزارش خبرگزاری مهر به نقل از المسیره، یک مسئول آمریکایی در گفتگو با المانیتور تاکید کرد: پنتاگون هیچ کمک اطلاعاتی یا لجستیکی به تل آویو در جریان حمله اخیر به تأسیسات برق جنوب صنعا نکرده است.

وی افزود: نمی‌خواهیم به یمنی‌ها برای خروج از توافق آتش بس دلیل بدهیم.

این مسئول آمریکایی تصریح کرد: کشتی‌های آمریکایی موشک‌های یمن که به سمت اسرائیل شلیک شدند را رهگیری کردند اما در حملات علیه این کشور دست نداشتند.

وی اعتراف کرد: یمنی‌ها یک محاصره مؤثر علیه رژیم صهیونیستی از طریق دریای سرخ اعمال کرده‌اند.

لازم به ذکر است که آمریکایی‌ها بعد از عدم کسب موفقیت در حملات علیه یمن و مشاهده قدرت نظامی این کشور از دستیابی به توافق آتش بس با صنعا خبر دادند.

رهبر کره‌شمالی خواستار گسترش سریع زرادخانه هسته‌ای شد

کیم جونگ اون رزمایش آمریکا و کره‌جنوبی را تحریک جنگ دانست و خواستار گسترش فوری زرادخانه هسته‌ای کره‌شمالی شد.

به گزارش ایسنا، رسانه رسمی کره‌شمالی امروز (سه‌شنبه) گزارش داد که «کیم جونگ اون» رهبر کره‌شمالی گفت کشورش باید به سرعت تسلیحات هسته‌ای خود را گسترش دهد و رزمایش‌های مشترک آمریکا و کره‌جنوبی را «بیان آشکار اراده آن‌ها برای تحریک جنگ» خواند.

کره‌جنوبی و متحدش آمریکا این هفته رزمایش‌های مشترک نظامی را آغاز کردند که شامل آزمایش پاسخ ارتقایافته به آنچه تهدیدهای هسته‌ای فزاینده کره‌شمالی خواندند نیز بود. پیونگ‌یانگ همواره این رزمایش‌ها را تمرین تهاجم می‌داند و گاه با آزمایش‌های تسلیحاتی پاسخ می‌دهد، اما سئول و واشنگتن مدعی هستند که این رزمایش‌ها صرفاً جنبه دفاعی دارد.

ارتش کره‌جنوبی پیش‌تر اعلام کرده بود رزمایش ۱۱ روزه سالانه با نام «سپر آزادی اولچی» در مقیاسی مشابه سال ۲۰۲۴ برگزار می‌شود، اما ۲۰ مورد از ۴۰ مانور میدانی به سپتامبر موکول شده است.

این تعویق‌ها در حالی است که «لی جه میونگ» رئیس‌جمهور کره‌جنوبی گفته قصد دارد تنش‌ها با کره‌شمالی را کاهش دهد، هرچند تحلیلگران نسبت به واکنش پیونگ‌یانگ تردید دارند.

براساس گزارش رسانه رسمی پیونگ‌یانگ موسوم به «کی‌سی‌ان‌ای»، کیم جونگ اون روز دوشنبه در بازدید از یک ناوشکن نیروی دریایی کره‌شمالی گفت این رزمایش‌ها «بیان آشکار قصد آن‌ها برای باقی ماندن در اوج دشمنی و تقابل» با کره‌شمالی است.

او گفت شرایط امنیتی ایجاب می‌کند که کره‌شمالی «به سرعت» زرادخانه هسته‌ای خود را گسترش دهد و افزود رزمایش‌های اخیر آمریکا و کره‌جنوبی دارای «عنصر هسته‌ای» بوده است. به گزارش خبرگزاری رویترز، آمریکا و متحدانش قرار است برنامه هسته‌ای کره‌شمالی را در نشست پیش‌روی میان «دونالد ترامپ» رئیس‌جمهور آمریکا و رئیس‌جمهور کره‌جنوبی در واشنگتن بررسی کنند. در همین حال «هونگ مین» تحلیلگر مسائل کره‌شمالی در مؤسسه اتحاد ملی کره، گفت: «با این اقدام، کره‌شمالی نشان می‌دهد که حاضر به پذیرش خلع سلاح هسته‌ای نیست و اراده دارد تسلیحات هسته‌ای خود را به‌طور برگشت‌ناپذیر ارتقا دهد.»

گزارشی از «فدراسیون دانشمندان آمریکایی» سال گذشته نتیجه‌گیری کرد که هرچند کره شمالی احتمالاً مواد شکافت‌پذیر کافی برای ساخت ۹۰ کلاهک هسته‌ای تولید کرده، اما تعداد واقعی مونتاژشده نزدیک به ۵۰ است.

در واکنش به تحرکات آمریکا و متحدانش در شبه‌جزیره کره، کره‌شمالی همچنین قصد دارد تا اکتبر سال آینده سومین ناوشکن کلاس «چوی هیون» با وزن ۵۰۰۰ تُن بسازد و در حال آزمایش موشک‌های کروز و پدافندی برای این جنگ‌افزارهاست.

در مذاکرات واشنگتن برای پایان دادن جنگ در اوکراین چه گذشت؟

مسیر ناهموار صلح

ترامپ نشست واشنگتن را تاریخی خواند و تاکید کرد که رهبران حاضر درباره تضمین‌های امنیتی اوکراین به توافق رسیده‌اند. همچنین اشاره کرد که کشورهای اروپایی بخش عمده‌ای از بار امنیتی اوکراین را بر دوش دارند

اتحادملت - گروه بین‌الملل - عاطفه عبدالهی‌نژاد، کاخ سفید، دو روز پس از نشست آلاسکا، به محلی تبدیل شد که برخی از رهبران جهان در تلاش برای مهار آتش جنگ اوکراین گرد هم آمدند. این نشست با حضور ولودیمیر زلنسکی و چندین رهبر کلیدی اروپایی به میزبانی دونالد ترامپ، رئیس‌جمهور آمریکا، برگزار شد. در جریان این گردهمایی، وعده‌هایی مانند برگزاری نشست سه‌جانبه میان ترامپ، زلنسکی و پوتین و ارائه تضمین‌های امنیتی برای اوکراین مطرح شد.

نشست کاخ سفید با استقبال و تمجیدهای طرفین همراه بود، تصویر ظاهری از اتحاد دیپلماتیک ارائه داد؛ اما در پس لبخندها و عکس‌های یادگاری، اختلافات و چالش‌های عمیق همچنان بر فضای مذاکرات سایه افکنده است. پرسش اصلی این است که آیا این گفتگوها می‌توانند نقطه عطفی در تاریخ مناقشه طولانی‌مدت اوکراین باشند یا صرفاً مرحله‌ای جدید از مذاکراتی فرسایشی به‌شمار می‌روند؟

این نشست که روز دوشنبه ۱۸ اوت ۲۰۲۵ (۲۷ مرداد ۱۴۰۴) برگزار شد، توسط ترامپ میزبان رهبرانی همچون اورسولا فون در لاین، رئیس کمیسیون اروپا، کیر استارمر، نخست‌وزیر انگلیس، امانوئل مکرون، رئیس‌جمهوری فرانسه، جورجیا ملونی، نخست‌وزیر ایتالیا، فریدریش مرتس، صدراعظم آلمان، الکساندر استاب، رئیس‌جمهور فنلاند، و مارک روته، دبیرکل ناتو بود.

مباحث کلیدی این نشست حول تضمین‌های امنیتی برای اوکراین و تلاش برای فراهم کردن شرایط برگزاری گفتگوی سه‌جانبه میان ترامپ، پوتین و زلنسکی شکل گرفت. ترامپ اظهار داشت که طی یکی دو هفته آینده چشم‌انداز جنگ اوکراین روشن‌تر خواهد شد و مشخص می‌شود که آیا پایان دادن به این درگیری امکان‌پذیر است یا خیر.

از آلاسکا تا واشنگتن؛ مقدمات نشست سه‌جانبه

ترامپ پیش‌تر در روز جمعه ۱۵ اوت ۲۰۲۵ (۲۴ مرداد ۱۴۰۴) با ولادیمیر پوتین در آلاسکا دیداری داشت که بستر گفتگوهای واشنگتن را آماده کرد. پس از نشست روز دوشنبه در کاخ سفید، ترامپ اعلام کرد که تماس‌هایی با پوتین داشته و روند آماده‌سازی نشست سه‌جانبه میان خود، زلنسکی و رئیس‌جمهور روسیه آغاز شده است. او این اقدام را گامی مهم جهت پایان دادن به جنگی دانست که نزدیک به چهار سال ادامه داشته و وعده داد مکان برگزاری این نشست به‌زودی اعلام خواهد شد.

ترامپ نشست واشنگتن را تاریخی خواند و تاکید کرد که رهبران حاضر درباره تضمین‌های امنیتی اوکراین به توافق رسیده‌اند. همچنین اشاره کرد که کشورهای اروپایی بخش عمده‌ای از بار امنیتی اوکراین را بر دوش دارند. وی با ابراز امیدواری نسبت به آینده مذاکرات، گفت که نتیجه‌ای مثبت در مسیر پایان جنگ به‌زودی قابل مشاهده خواهد بود.

چشم‌انداز پایان جنگ اوکراین همچنان در هاله‌ای از ابهام قرار دارد.

جو بایدن، رئیس‌جمهوری آمریکا، پیش از تماس با ولادیمیر پوتین اظهار کرد که طی یکی دو هفته آینده وضعیت جنگ اوکراین روشن‌تر خواهد شد و تأکید کرد که کشورش تمام تلاش خود را برای پایان دادن به این بحران فاجعه‌بار به کار خواهد گرفت.

در همین حال، دونالد ترامپ که به دنبال کسب جایزه صلح نوبل است، مدعی شد اگرچه علاقه شخصی چندانی به حضور در نشست‌های سه‌جانبه ندارد، اما به منظور نجات جان انسان‌ها آماده مشارکت در این گفتگوهاست. او گفت که حاضر است با رهبران روسیه و اوکراین برای دستیابی به یک صلح پایدار همکاری کند. ترامپ همچنین به امکان توافق صلحی اشاره کرد که علی‌رغم موقتی بودن آتش‌بس، می‌تواند در آینده نزدیک تحقق یابد.

ولودیمیر زلنسکی، که در مذاکرات شرکت داشت، مورد توجه بیشتری قرار گرفته و بارها از ترامپ به دلیل تلاش‌هایش تقدیر کرد. او همچنان بر ضرورت حفظ تمامیت ارضی اوکراین تاکید دارد.

رهبران اروپایی و ناتو نیز ضمن اعلام حمایت از روند صلح، نسبت به چالش‌ها و پیچیدگی‌های موجود در این مسیر هشدار دادند.

مذاکرات جدید برای صلح اوکراین در واشنگتن در جریان است؛ برخی آن را شکستن بن‌بست توصیف کرده‌اند، در حالی که عده‌ای آن را نمایشی دیپلماتیک می‌دانند.

مارک روته، دبیرکل ناتو، با اشاره به نقش آمریکا در ارائه تضمین‌های امنیتی، آن را گامی بزرگ در مسیر صلح دانست. او همچنین از ترامپ بابت تلاش‌هایش در آوردن پوتین به میز مذاکرات قدردانی کرد.

فریدریش مرتس، صدر اعظم آلمان، بر اهمیت آتش‌بس به‌عنوان پیش‌شرط مذاکرات جدی‌تر تأکید کرد. او بیان داشت که نمی‌توان جلسه بعدی مذاکرات را بدون برقراری آتش‌بس تصور کرد و باید تمام تلاش‌ها برای تحقق این امر صورت گیرد. علاوه بر این، مرتس انتقاداتی را به تاکتیک‌های مذاکره روسیه وارد کرد و درخواست روسیه مبنی بر واگذاری مناطق آزادشده دونباس از سوی کی‌یف را غیرقابل قبول دانست.

امانوئل مکرون، رئیس‌جمهوری فرانسه، ایده‌ای جدید مطرح کرده و پیشنهاد داده است که مذاکرات سه‌جانبه به یک نشست چهارجانبه تبدیل شود تا نماینده‌ای از اروپا نیز در گفتگوها شرکت داشته باشد. او بر اهمیت تضمین‌های امنیتی نه تنها برای اوکراین، بلکه برای امنیت کلی اروپا تاکید کرد. مکرون همچنین ابراز داشت که ارتش اوکراین باید قدرتمند باقی بماند تا امکان حفظ صلح پایدار وجود داشته باشد.

تمجید از پیشرفت مذاکرات صلح توسط رهبران جهانی

الکساندر استاب، رئیس‌جمهوری فنلاند، از دستاوردهای مذاکرات صلح اوکراین تقدیر کرده و اظهار داشت که پیشرفتی که در حال حاضر حاصل شده، از تمامی تلاش‌های سه سال گذشته بیشتر است. وی همچنین نشست کاخ سفید را نماد همکاری نزدیک اروپا و آمریکا در حمایت از اوکراین دانست، اما نسبت به تعهدات روسیه ابراز تردید کرد و گفت: پوتین قابل اعتماد نیست.

دیدگاه نخست‌وزیر ایتالیا: آغاز فصل جدیدی از امور

جورجیا ملونی، نخست‌وزیر ایتالیا، از تحول جدیدی که پس از سال‌ها جنگ شکل گرفته سخن گفت و افزود که امروز، فرصتی مهم برای پیشرفت است. او همچنین بر آمادگی کشورش برای حمایت از تضمین‌های امنیتی و ادامه مذاکرات تاکید کرد.

موضع انگلستان: دستیابی به صلح واقعی با اتحاد

کی‌یر استارمر، نخست‌وزیر بریتانیا، به اثرات گسترده جنگ اوکراین بر اروپا و بریتانیا اشاره کرد و بر ضرورت دستیابی به صلح از طریق رویکردی متحد و واقع‌بینانه تاکید نمود. او اعلام کرد که حمایت آمریکا می‌تواند گامی بزرگ به جلو باشد و این لحظه را تاریخی برای اوکراین و اروپا توصیف کرد. کارشناسان سیاسی معتقدند که توافق میان روسیه و اوکراین نیازمند امتیازات متقابل و تضمین‌های امنیتی واقعی است؛ مسائلی که هنوز به طور کامل شکل نگرفته‌اند.

زلنسکی و مسیر دشوار دستیابی به صلح

ولودیمیر زلنسکی، رئیس‌جمهوری اوکراین، در مراسم دیدار با ترامپ از تلاش‌های میانجیگرانه آمریکا، میزبانی این کشور، سفر رهبران اروپایی و حضور دبیرکل ناتو در واشنگتن قدردانی کرد. وی با تاکید بر تلفات انسانی بالای جنگ اعلام کرد که پایان این نبرد ضروری است و برای دستیابی به صلح به کمک جامعه جهانی، خصوصاً آمریکا و اروپا نیاز دارد. زلنسکی همچنین از آماده بودن کشورش برای برگزاری نشست سه‌جانبه با روسیه و آمریکا خبر داد.

در پاسخ به پرسشی درباره انتخابات در اوکراین، زلنسکی تاکید کرد که بدون توقف درگیری‌ها و برقراری آتش‌بس، برگزاری انتخابات امکان‌پذیر نیست و لازم است اقدامات قانونی ابتدا در پارلمان صورت گیرد. وی تصریح کرد که برگزاری انتخابات در شرایط جنگی غیرممکن است.

وی همچنین از طرح جدید ناتو استقبال کرد؛ طرحی که امکان خرید سلاح‌های آمریکایی توسط کشورهای عضو و ارسال آن‌ها به اوکراین را فراهم می‌آورد. این حرکت را گامی مهم در حمایت از کشورش دانست. زلنسکی همچنین بر نیاز اوکراین به تجهیزات نظامی پیشرفته، آموزش نیروها و همکاری اطلاعاتی تاکید کرده و سامانه‌های پاتریوت را حیاتی برای دفاع کشورش ارزیابی نمود.

رئیس‌جمهوری اوکراین با اشاره به نقش کلیدی آمریکا و دیگر کشورهای بزرگ در حمایت نظامی از اوکراین، خواستار تضمین‌های امنیتی پایدار شد تا امکان رسیدن به توافق صلح موثر فراهم گردد.

مسیر صلح اوکراین: از امیدهای اولیه تا چالش‌های پیچیده

مذاکرات صلح اوکراین در واشنگتن، گرچه نشانه‌ای از تلاش برای آغاز گفتگوهای دیپلماتیک به شمار می‌آید، در واقعیت با موانع گسترده و دشوار روبرو است. ایده ترامپ درباره تماس مستقیم با پوتین و احتمالی بودن نشست سه‌جانبه، اگرچه از منظر دیپلماسی اقدامی مثبت تلقی می‌شود، ضروری است این پیشنهاد در چارچوب واقعیت‌های پیچیده بررسی شود؛ واقعیت‌هایی که زلنسکی و پوتین هر دو با آن دست در گریبان هستند.

در حالی که ترامپ تلاش دارد نقش خود به عنوان میانجی صلح را برجسته کند، زلنسکی همچنان بر نیاز فوری اوکراین به حمایت کامل از سوی غرب در حوزه‌های نظامی و دیپلماتیک تاکید می‌کند. از سوی دیگر، موضع روسیه پابرجاست و تغییری در سیاست‌هایش دیده نمی‌شود.

در نتیجه، گرچه این روند می‌تواند به آغاز گفتگویی سازنده تبدیل شود، هیچ تضمینی برای پیشگیری از طولانی و فرسایشی شدن مذاکرات یا دستیابی به موفقیت وجود ندارد.

تعیین سرنوشت چنین امری نه تنها به اراده و همکاری رهبران سه کشور وابسته است، بلکه عامل‌های دیگری نظیر حمایت مستمر کشورهای اروپایی، تغییرات استراتژیک در میدان نبرد، و توافق‌های پشت پرده نقش مهمی ایفا خواهند کرد.

این مسیر دشوار و مبهم می‌تواند فرصتی برای پایان دادن به جنگی ویرانگر باشد یا تنها به عنوان ابزاری دیپلماتیک برای کسب سرمایه سیاسی و تبلیغاتی، بالاخص برای ترامپ، به نظر برسد.

تدارک «الجولانی» برای حمله گسترده در اوایل اکتبر

آرایش نظامی «قسد» و دمشق

اوضاع جاری در سوریه حاکی از این است که روند امور در این کشور به سمت درگیری میان نیروهای سوریه دموکراتیک(قسد) و نیروهای الجولانی پیش می‌رود.

به گزارش ایرنا، رای الیوم در مطلبی درباره سوریه آورده است: اطمینان کامل «احمد الشرع» از عدم تجزیه سوریه و حتی تقریبا محال دانستن آن سئوالاتی را درباره منشاء این اطمینان و اینکه آیا وی به متحدانش و در راس آنها ترکیه متکی است؟ مطرح می کند.

رای الیوم نوشت: الشرع در حالی از محال بودن تجزیه سوریه با اطمینان سخن می گوید که گزارش های رسانه ای نشان می‌دهد، ارتش الشرع طرحی برای حمله گسترده در شرق سوریه در اوایل اکتبر آینده تدارک دیده است تا در صورت عدم تفاهم با نیروهای سوریه دموکراتیک (قسد)، استان های الرقه و دیرالزور را از دست این نیروها خارج کند.

ترکیه به این دلیل حامی این حمله خواهد بود که می کوشد به نفوذ قسد در شمال سوریه پایان دهد. منابع خبری از استقرار حدود ۵۰ هزار نیرو در نزدیکی شهر «تدمر» به منظور حرکت به سمت شمال و مناطق تحت کنترل قسد، با حمایت عشایر عربی محلی در استان های دیرالزور و الرقه خبر می دهند. این رسانه آورده است: سئوالاتی پیرامون موضع آمریکا و «اسرائیل« در قبال این حمله علیه «قسد» مطرح است به ویژه اینکه رژیم اسرائیل نیروهای الشرع را مجبور به عقب نشینی از السویداء کرد و در جریان درگیری ها السویداء، به نزدیکی کاخ ریاست جمهوری حمله کرد.

رای الیوم نوشت: همزمان گزارش هایی درباره تشدید اقدامات ترکیه برای به راه انداختن عملیات نظامی علیه نیروهای قسد در شمال شرق سوریه منتشر شده است. طبق این گزارش ها، افسران نظامی و عوامل اطلاعاتی طی هفته های اخیر نشست هایی با گروههای مسلح در حلب و دیگر مناطق با هدف هماهنگی اقدامات برای عملیات قریب الوقوع داشته اند.در همین ارتباط رسانه صهیونیستی «جروزالم پست» گزارش داده است که صبر ترکیه در حال تمام شدن است و این به علت عدم اجرای توافق مارس گذشته درباره ادغام قسد در ساختار دولت سوریه است که این ناخرسندی شدید آنکارا را به همراه داشته است. آنکارا این اقدامات قسد را به مثابه نابودی وحدت سیاسی سوریه می داند که از نگاه ترکیه قابل قبول نیست. ترکیه از زمان سقوط نظام بشار اسد بارزترین متحد خارجی سوریه بوده است. این رسانه نوشت: در راستای موضع رسمی ترکیه آثاری از تکذیب امکان حمله قریب الوقوع به قسد دیده نمی شود به ویژه اینکه «هاکان فیدان» وزیر خارجه ترکیه به شدت به قسد هشدار داده و آن را به جذب نیرو خارج از سوریه و حفظ آمادگی نظامی با وجود مذاکرات متهم کرده و اینکه رویداد مثبتی پس از توافق ۱۰ مارس مشاهده نشده است.

رای الیوم در ادامه مطلب خود آورده است: احتمال درگیری نظامی بسیار زیاد است به ویژه اینکه اخباری درباره تقویت نظامی قسد وجود دارد و هواپیماهای جنگی ترکیه در امتداد خط مقدم بین نیروهای قسد و نیروهای وزارت دفاع انتقالی در حومه شمالی الرقه در حال پرواز هستند و یک مرکز وابسته به قسد در غرب الرقه هدف قرار گرفته است.

این رسانه نوشت: اکنون باید پرسید آیا کردها و حامی آنها واشنگتن، دامی محکم برای ترکیه پهن کرده اند تا تحت عنوان ممانعت از تجریه سوریه، زمینه فرسایش ارتش ترکیه را فراهم کنند و به دنبال آن شاهد ورود اسرائیل با ادعای حمایت از کردها خواهیم بود یا آنکارا متوجه شده است که نفوذش در سوریه امکان پذیر نیست و برای تحقق آن به اعمال زور متوسل می شود.

تل آویو موافقت حماس با پیشنهاد تبادل اسرا را دریافت کرد

منابع رسانه‌ای رژیم صهیونیستی اعلام کردند که تل‌آویو پاسخ مثبت جنبش حماس با پیشنهاد تبادل اسرا را به صورت رسمی دریافت کرده است.

به گزارش خبرگزاری مهر به نقل از شبکه خبری المیادین، رسانه‌های رژیم صهیونیستی اعلام کردند که این رژیم به صورت رسمی موافقت جنبش مقاومت اسلامی فلسطین (حماس) با پیش نویس طرح ارائه شده تل آویو مبنی بر تبادل اسرا با رژیم صهیونیستی را دریافت کرده است.
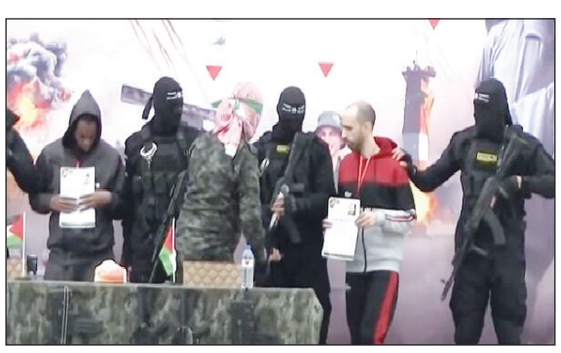
همچنین یک منبع ارشد فلسطینی در تشریح جزئیات توافق به شبکه المیادین گفت: حماس و گروه‌های مقاومت فلسطین با پیشنهاد میانجی‌گران مصری و قطری موافقت کرده‌اند. این منبع گفت: پیشنهاد شامل عقب‌نشینی ۱۰۰۰ متری از مناطق شمالی و شرقی نوار غزه، به استثنای شجاعیه و بیت لاهیا است. منبع مذکور افزود: همچنین ۱۰ اسیر زنده اسرائیلی در ازای ۱۴۰ اسیر فلسطینی با محکومیت ابد و ۶۰ اسیر با دوره محکومیت بیش از ۱۵ سال آزاد می‌شوند. این منبع بیان کرد: طبق این پیشنهاد نقشه‌های باز استقرار در شمال و شرق اصلاح می‌شود. کمک‌های خیلی فوری از زمان اجرایی شدن آتش بس به مقادیر زیاد و به شکل هماهنگ شده طبق توافق نوزده ژانویه ۲۰۲۵ وارد غزه می‌شود. منبع مذکور اعلام کرد: این کمک‌ها شامل سوخت، آب، برق، بازسازی بیمارستان، نانوایی و تجهیزات آواربرداری است. سازمان ملل و آژانس‌های وابسته به آن و نیز هلال احمر و مؤسسات فعال بین‌المللی در غزه اقدام به دریافت و توزیع کمک‌ها می‌کنند. این منبع بیان کرد: طبق این پیشنهاد گذرگاه رفح از هر دو سمت گشوده می‌شود. در ازای هر جسد اسرائیلی ۱۰ پیکر فلسطینی تحویل داده می‌شود. طبق این پیشنهاد همه کودکان و زنان اسیر آزاد می‌شوند.