آئینه شهر

تهران از لحاظ تجهیزات آتش‌نشانی آماده است

معاون عملیات سازمان آتش‌نشانی تهران با تأکید بر اینکه بحث یکپارچگی آتش‌نشانی کشور اقدامی مثبت اما نیازمند الزامات و زیرساخت‌های جدی است، گفت: تجربه جنگ ۱۲ روزه نشان داد که آتش‌نشانی تهران حتی در شرایط بحرانی و جنگی، پیشرو و جان‌فشان عمل کرده است و تهران در سطح منطقه نیز از نظر تجهیزات جایگاه قابل قبولی دارد، در حالیکه بسیاری از شهرهای کشور همچنان از کمبود تجهیزات رنج می‌برند.

به گزارش شهر، حسن سیفی درباره یکپارچگی آتش‌نشانی در کشور، اظهار کرد: بحث یکپارچگی سازمان آتش‌نشانی کشور بحث خوبی است ولی شرط و شروطهای خاص خودش را دارد. باید الزاماتی را برای آن تدارک ببینیم و سپس با آماده‌سازی زیرساخت‌ها فعالیت را آغاز کنیم. برخی کشورها این تجربه را داشته‌اند؛ به‌طور مثال روسیه وزارتخانه‌ای مستقل تحت عنوان وزارت بلایا دارد که دستگاه‌هایی همچون اورژانس، هلال‌احمر و حتی پلیس زیرمجموعه آن قرار دارند و نتایج مثبتی هم گرفته‌اند.

تهران برای پاسخگویی به حوادث وضعیت خوبی دارد

سیفی در خصوص وضعیت تجهیزات آتش‌نشانی تهران گفت: اگر در سطح خاورمیانه مقایسه کنیم، تهران جزو شهرهایی است که هم از نظر تجهیزات حرفی برای گفتن دارد و هم از نظر کمیت و هم از نظر کیفیت از شرایط خوبی برخوردار است. اما در سطح جهانی برخی کشورها واقعاً پیشرو هستند و از ما جلوترند. با این حال در مجموع می‌توانم بگویم تهران برای پاسخگویی به حوادث وضعیت خوبی دارد. سیفی با اشاره به وضعیت دیگر استان‌ها ادامه داد: در سایر استان‌ها شرایط به‌طور یکسان خوب نیست. بعضی از شهرها امکانات و تجهیزات قابل قبولی دارند، اما اغلب شهرهای کشور فاقد تجهیزات آتش نشانی مناسب هستند. حتی بعضی از شهرها را من می‌دانم که تجهیزات انفرادی هم نیروهایش ندارند.

البسه مخصوص و تخصصی آتش‌نشانی را واقعا کم دارند. در این شرایط لازم است در حوزه آموزش، تخصصی کردن نیروها و به خصوص تجهیزات به آن ها کمک شود تا بتوانند در موضوعات آتش نشانی روند رو به رشدی را تجربه کنند.

مناقصه عمومی
خرید مصالح آسفالتی جهت کارخانه آسفالت
شهرداری(سازمان عمران شهرداری خرم‌آباد)
شماره مناقصه: ۲۰۰۴۰۰۵۷۲۸۰۰۰۰۵۴
تاریخ انتشار: ۱۴۰۴/۰۶/۰۱
مهلت دریافت اسناد: ۱۴۰۴/۰۶/۰۴
آخرین مهلت ارسال پیشنهاد: ۱۴۰۴/۰۶/۱۵-ساعت ۸ صبح
بازگشایی : ۱۴۰۴/۰۶/۱۵ - ساعت ۸ صبح
قیمت پایه: ۵۰،۰۰۰،۰۰۰،۰۰۰ریال
ضمانتنامه: ۲،۵۰۰،۰۰۰،۰۰۰ریال
آگهی روزنامه دارد
www.setadiran.ir
کد ل-۳-۴

ماحصل طرح پزشک خانواده در کشور

۴ بار شکست پس از ۱۸ سال انتظار!

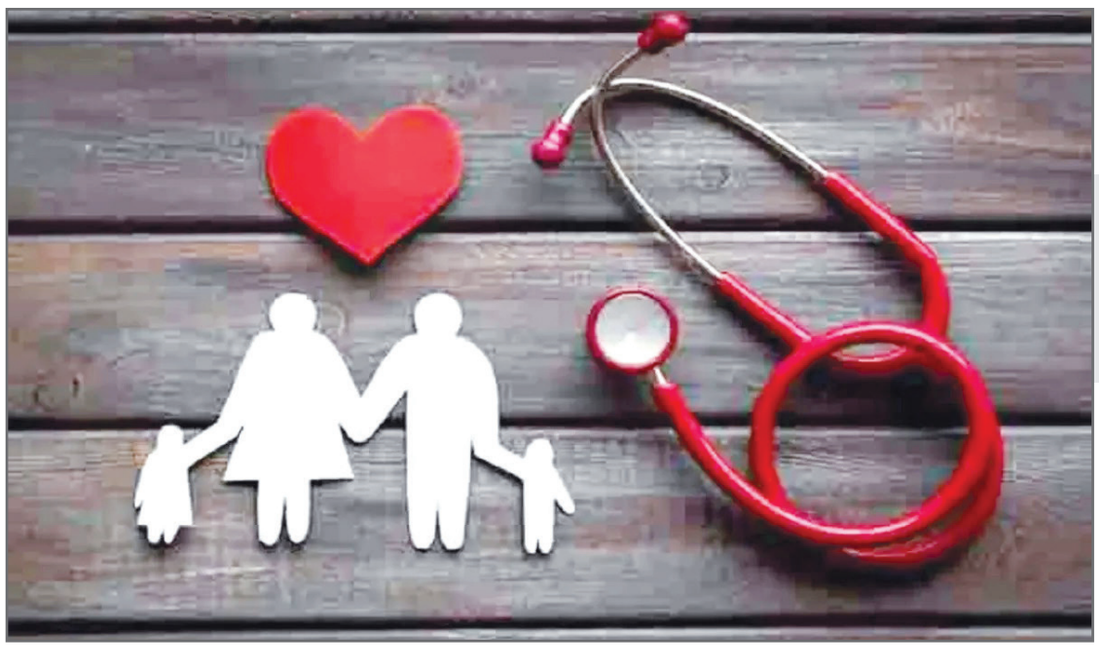

یکی از چالش‌های جدی در نظام سلامت ایران، تعارض در شیوه پرداخت به پزشکان خانواده است

اتحادملت - گروه جامعه؛ براساس قوانین، اجرای طرح نظام ارجاع مستلزم حضور ۲۱ هزار پزشک خانواده است، اما آمارهای رسمی حاکی از آن است که تنها ۶ هزار پزشک در این طرح فعالیت دارند. این کمبود نیروی انسانی به‌تنهایی می‌تواند مانع بزرگی در مسیر اجرای کامل آن باشد.

مناسبت‌هایی همچون روز معلم، پرستار یا پزشک، صرفاً فرصتی برای تجلیل نیستند. با توجه به چالش‌های بی‌شماری که مشاغل مختلف در ایران با آن روبه‌رو هستند، مهم‌تر از تقدیر، پرداختن به مشکلات این حوزه‌ها و جلب توجه مسئولان به رفع آن‌هاست. شاید بتوان گفت این بهترین شیوه برای پاسداشت تلاش‌های آنان است.

روز پزشک نیز از این قاعده مستثنی نیست. این روز فرصتی است تا عملکرد وزارت بهداشت در خصوص جامعه پزشکی، از جمله انتظارات، حقوق معوقه و مشکلات روزمره آنان، مورد بررسی قرار گیرد.

مشکلات در این حوزه چنان گسترده است که پرداختن به تمامی آن‌ها خارج از ظرفیت یک گزارش خواهد بود. اما یکی از مهم‌ترین موضوعاتی که سال‌هاست با وجود وعده‌ها و تبلیغات، همچنان از اجرای سراسری فاصله دارد، "طرح پزشک خانواده" یا همان "نظام ارجاع" است. این طرح نخستین‌بار در سال ۱۳۷۳ در قانون بیمه خدمات درمانی همگانی مطرح شد و سپس در سال ۱۳۸۴ به‌عنوان بخشی از برنامه چهارم توسعه تصویب شد.

اجرای طرح پزشک خانواده؛ وعده‌ای که هر سال تکرار می‌شود

با وجود تصویب این طرح به‌عنوان قانون، اجرای آن تاکنون با مشکلات متعددی همراه بوده است. مسئولان وزارت بهداشت بارها وعده آغاز آن را داده‌اند و هر سال این طرح به‌صورت پایلوت در برخی استان‌ها اجرا می‌شود؛ اما نهایتاً به دلیل موانع موجود، پیشرفت چندانی حاصل نشده و اجرا در مقیاسی سراسری همچنان معطل مانده است.

انتظار ۱۸ ساله برای طرحی که تاکنون چهار بار شکست خورده

سیدجلیل میرمحمدی، نماینده مجلس، سال گذشته اعلام کرد که طرح پزشک خانواده به دلیل عدم تأمین منابع چهار بار شکست خورده است و عملاً امکان اجرایی شدن ندارد. این در حالی است که مسئولان هر سال از آغاز اجرای آن در یکی از استان‌ها خبر می‌دهند، اما مشکلات اساسی همچنان لاینحل باقی مانده‌اند.

کمبود پزشکان؛ مهم‌ترین چالش نظام ارجاع

فاطمه رحمتی، یک پزشک عمومی که سال‌ها در نقش پزشک خانواده فعالیت داشته است، در گفت‌وگو با تجارت‌نیوز تأکید می‌کند: نخستین مشکل طرح پزشک خانواده، کمبود نیروی انسانی است. مسئله صرفاً کمبود پزشکان نیست؛ بلکه تعداد سایر نیروهای مورد نیاز نیز هیچ‌وقت به میزان پیش‌بینی‌شده قانون نرسیده است.

وی افزود: طبق قانون، این طرح نیازمند حضور ۲۱ هزار پزشک خانواده است، اما آمارها نشان می‌دهند که تنها ۶ هزار نفر در آن مشارکت دارند. چنین کمبودی به‌تنهایی می‌تواند مانعی جدی برای پیش‌برد اهداف طرح باشد.

این پزشک همچنین به تأخیرهای طولانی در پرداخت سرانه اشاره کرد و گفت: حتی در بهترین شرایط، پرداخت‌ها با بیش از سه ماه تأخیر انجام می‌شوند. تیمی که اطمینان ندارد حقوق خود را به‌موقع دریافت می‌کند، نمی‌تواند بر اقدامات پیشگیرانه تمرکز کند و مجبور است فعالیت خود را به حداقل برساند. همین امر به عملکرد ناقص سیستم منجر می‌شود.

پاداش برای افزایش خدمت؛ چالش بزرگ نظام سلامت ایران

یکی از چالش‌های جدی در نظام سلامت ایران، تعارض در شیوه پرداخت به پزشکان خانواده است. دکتر فاطمه رحمتی معتقد است که روش پرداخت رایج در کشور برای سال‌ها بر مبنای «پاداش برای افزایش خدمت» بوده و نه «نتایج سلامت»، سیستمی که اصطلاحاً به آن «فی فور سرویس» می‌گویند. این مدل پرداخت، اگرچه خدمات را افزایش داده است، اما پیامدهای سلامت محور را کمتر مورد توجه قرار داده است.

رحمتی اشاره می‌کند که در حال حاضر، پزشکان خانواده بر اساس سرانه جمعیت و عملکردشان حقوق دریافت می‌کنند. اما مشکل از آنجا شروع می‌شود که در یک شهر دو سیستم پرداخت مجزا به پزشکان وجود داشته باشد. در چنین وضعیتی، نظام ارجاع دچار اختلال شده و بیماران و پزشکان بیشتر به سمت خدمات تخصصی سوق پیدا می‌کنند؛ مسئله‌ای که عملاً کارایی نظام سلامت را کاهش می‌دهد.

پزشک عمومی یا پزشک خانواده؛ تفاوت در مهارت یا عنوان؟

در پاسخ به پرسش درباره تفاوت پزشک عمومی و پزشک خانواده، دکتر رحمتی توضیح می‌دهد که این اختلاف تنها محدود به عنوان نیست. مهارت‌های پزشک خانواده شامل طب پیشگیری، مدیریت بیماری‌های مزمن، کار تیمی و ارتباط با جامعه است که از یک پزشک عمومی فراتر می‌رود.

او اما از مشکلات متعدد این حوزه گلایه دارد؛ برنامه‌های آموزشی و بازآموزی مرتبط دیرهنگام و پراکنده ارائه شده‌اند. نبود مسیر شغلی روشن، تعرفه‌های مناسب و امنیت شغلی باعث شده تا بسیاری از پزشکان به بخش خصوصی، درمان‌محور کوچ کنند.

به گفته رحمتی، پزشک خانواده در ایران نه به دلیل ابهام در تعریف، بلکه به دلیل شکاف‌های جدی در حکمرانی، اقتصاد سلامت و فرهنگ سازمانی جایگاه واقعی خود را نیافته است. او تأکید می‌کند که در کشورهای موفق اگر پول، اطلاعات و اختیار در یک مسیر هماهنگ قرار گیرد، نتیجه آن کاهش هزینه‌های غیرضروری، بهبود نتایج سلامت و افزایش رضایت عمومی خواهد بود.

رحمتی امیدوارانه اظهار می‌کند که روند ناکامی ۱۸ ساله با سه سال مدیریت هوشمندانه قابل جبران است؛ البته مشروط بر اینکه این بار نقشه راه بر اساس واقعیت‌های موجود و اجرایی تنظیم شود، نه فقط نیت‌های خوب.

نگاهی به نمونه‌های موفق جهانی در حوزه پزشک خانواده

کشورهای مختلف جهان توانسته‌اند با شیوه‌هایی هوشمندانه جایگاه پزشک خانواده را تثبیت کنند. انگلستان با نظام خدمات سلامت ملی (NHS) یکی از این نمونه‌هاست. در این کشور هر شهروند در یک کلینیک عمومی ثبت‌نام می‌کند و پزشک عمومی نقش دروازه‌بان ورود به تخصص را دارد. پزشکان بر اساس ترکیبی از سرانه ثبت‌نامی، قراردادهای خدماتی و برنامه‌های کیفیت‌محور دستمزد دریافت می‌کنند. طرح‌هایی مانند پاداش برای کنترل دیابت یا ترک سیگار این رویکرد را تقویت کرده است. همچنین، شبکه کلینیک‌های خارج از ساعات کاری و استفاده از پرونده الکترونیک نقاط قوت این مدل محسوب می‌شوند.

هلند نیز داستان موفقیت دیگری دارد. نظام بیمه اجباری همراه با سبد پایه یکسان و بازار تنظیم‌شده به نقش چشمگیر پزشکان خانواده کمک کرده است. این پزشکان معمولاً در کلینیک‌های گروهی یا تعاونی‌های بعد از ساعات کاری فعالیت دارند که هزینه‌های کشیک را کاهش داده است. پرداخت مبتنی بر خدمات متعارف، ارائه راهنماهای بالینی دقیق و استفاده از پرونده الکترونیک، کار تیمی چندجانبه با پرستارها، روان‌شناس‌ها و فیزیوتراپیست‌ها را امکان‌پذیر ساخته است. مهم‌تر اینکه اعتماد عمومی به پزشکان خانواده پس از دهه‌ها تجربه و شفافیت ایجاد شده است.

درس‌های کشورهای پیشرفته نشان می‌دهد که با اصلاحاتی سنجیده، هماهنگ و مبتنی بر واقعیت‌های میدان، ایران هم می‌تواند جایگاه پزشک خانواده را احیا کند و گام بلندی در مسیر ارتقای سلامت عمومی بردارد.

آگهی مناقصه عمومی یک مرحله ای شماره ۱۴۰۴/۱۵
سامانه ستاد: ۲۰۰۴۰۰۵۳۵۳۰۰۰۰۱۵
شرکت توزیع نیروی برق اهواز
سهامی خاص
نوبت اول
شرکت توزیع نیروی برق اهواز در نظر دارد خدمات قرائت کنتور مشترکین خود را به شرکت های واجد شرایط و دارای تاییدیه اداره کار و امور اجتماعی از طریق مناقصه عمومی واگذار نماید.
- مبلغ برآورد با توجه به اسناد مناقصه معادل ۴۱۵،۴۸۸،۳۷۰،۱۵۶ ریال می باشد.
- میزان ضمانتنامه شرکت در فرآیند ارجاع کار به مبلغ ۱۵،۳۱۵،۰۰۰،۰۰۰ریال می باشد، که به صورت بانکی معتبر، چک تضمین شده بانکی، بلوکه از مطالبات و یا وجه نقد به حساب بانک تجارت شعبه شهید چمران به شماره ۱۰۲۸۰۴۰۰۲۰ بنام شرکت توزیع نیروی برق اهواز به مناقصه گر تسلیم گردد.
- زمان و محل و نحوه دریافت اسناد: از تاریخ درج آخرین آگهی بمدت ۵ روز به آدرس های زیر مراجعه نمایند:
- پایگاه اینترنتی شرکت توزیع برق اهواز: WWW.AEPDCO.IR
- پایگاه اینترنتی توانیر: WWW.TAVANIR.ORG.IR
- پایگاه اینترنتی ملی اطلاع رسانی مناقصات www.iets.mporg.ir
- سامانه تدارکات الکترونیکی دولت www.setadiran.ir
- تلفن تماس: ۰۶۱۳۴۴۹۰۷۰۰ داخلی ۳۲۴۵
- آخرین مهلت بارگذاری و ارسال اسناد: حداکثر تا ساعت ۱۲:۰۰ مورخ ۱۴۰۴/۰۶/۲۳ می باشد.
- بازگشایی: راس ساعت ۱۲:۰۰ مورخ ۱۴۰۴/۰۶/۲۳ می باشد.
- کلیه مراحل برگزاری مناقصه از دریافت، تحویل اسناد تا مبادله قرارداد با مراجعه به سامانه تدارکات الکترونیک دولت (ستاد) به آدرس www.setadiran.ir امکان پذیر خواهد بود.
- ارسال فیزیکی پاکت ضمانتنامه (الف) تا تاریخ ۱۴۰۴/۰۶/۲۳ به دبیرخانه مرکزی شرکت (به آدرس: اهواز - بلوار پاسداران جنب شهرک صنعتی تسلیم گردد) الزامی است.
- به پیشنهادهای فاقد سپرده و امضاء، مشروط، مخدوش و پیشنهاداتی که بعد از انقضاء مدت مقرر واصل می شود مطلقا ترتیب اثر داده نخواهد شد.
- هزینه آگهی مناقصه به عهده برنده مناقصه است.
- سایر اطلاعات و جزییات در اسناد مناقصه مندرج است.
- هزینه های مربوط به شرکت در مناقصه از طریق سامانه تدارکات الکترونیک دولت برعهده مناقصه گران می باشد.
امور تدارکات
کد: خ - و - ۲

وزارت آموزش و پرورش جمهوری اسلامی ایران
سازمان نوسازی، توسعه و تجهیز مدارس کشور
اداره کل نوسازی، توسعه و تجهیز مدارس استان ایلام
آگهی فراخوان مناقصه عمومی به شماره آگهی ۱۴-۱۴۰۴
شناسه آگهی ۱۸۱۰۹۹۱
نوبت اول
اداره کل نوسازی مدارس استان ایلام در نظر داردپروژه های موجود در جدول شماره ۲ را مطابق جدول زمانبندی شماره ۱ از طریق سامانه تدارکات الکترونیکی دولت برگزار نماید. کلیه مراحل برگزاری مناقصه از دریافت اسناد مناقصه تا ارائه پیشنهاد مناقصه گران وبازگشایی پاکتها از طریق درگاه سامانه تدارکات الکترونیکی دولت (ستاد) به آدرس www.setadiran.ir انجام خواهد شد. ولازم است مناقصه گران در درصورت عدم عضویت قبلی ، مراحل ثبت نام در سایت مذکور و دریافت گواهی امضاء الکترونیکی را جهت شرکت د رمناقصه محقق سازند. اطلاعات تماس دستگاه مناقصه گزار جهت دریافت اطلاعات بیشتر در خصوص اسناد مناقصه و ارائه پاکت الف(تضمین شرکت درمناقصه) از طریق آدرس ایلام بلوار شهید بهشتی روبروی انبار غله اداره کل نوسازی مدارس استان ایلام شماره تماس ۰۸۴۳۲۲۲۳۲۲۲ انجام می پذیرد. پیمانکاران محترم می بایست تنها پاکت ضمانتنامه را به صورت فیزیکی ارائه دهند.هزینه آگهی این روزنامه و روزنامه های قبلی به عهده برنده مناقصه می باشد.
جدول ۱. زمانبندی مناقصه

دریافت اسناد		عودت اسناد درصورت انصراف	تسلیم پیشنهاد تا آخر وقت اداری	کمسیون مناقصه
از تاریخ	تا تاریخ			
دو شنبه ۳ شهریور ۱۴۰۴	شنبه ۸ شهریور ۱۴۰۴	یک شنبه ۲۳ شهریور ۱۴۰۴	یک شنبه ۲۳ شهریور ۱۴۰۴	دو شنبه ۲۴ شهریور ۱۴۰۴

جدول۲. مشخصات پروژه ها

ردیف	عنوان پروژه	محل اجرا	مبلغ برآورد (ریال)	مبلغ تضمین(ریال)	رشته ورتبه پیمانکار	مدت پیمان(ماه)
۱	احداث مدرسه حجاب سراب ایوان	ایوان/مرکزی	۴۵،۳۷۵،۰۳۸،۶۰۸	۲،۲۶۸،۷۵۱،۹۳۱	مطابق گواهی صلاحیت پیمانکاری صادره از سوی سازمان مدیریت و برنامه ریزی	۴
۲	احداث مدرسه روستای شیراوند هلیلان	چرداول/هلیلان	۴۸،۳۴۶،۰۳۸،۴۹۶	۲،۴۱۷،۳۰۱،۹۲۶	مطابق گواهینامه صلاحیت پیمانکاری صادره از سوی سازمان مدیریت و برنامه ریزی استان	۴

روابط عمومی اداره کل نوسازی، توسعه وتجهیز مدارس استان ایلام
کد ا-ی-۵

مناقصه عمومی یک مرحله ای
نوبت اول
فراخوان احداث کانال و جمع آوری انهار خیابان امام حسین (ع) روستای مرتضی گرد
دهیاری مرتضی گرد در نظر دارد فراخوان احداث کانال و جمع آوری انهار خیابان امام حسین (ع) روستای مرتضی گرد به شماره ۲۰۰۴۰۹۳۰۴۲۰۰۰۰۰۴ را از طریق سامانه تدارکات الکترونیکی دولت برگزار نماید.
کلیه مراحل برگزاری فراخوان از دریافت و تحویل اسناد فراخوان تا بازگشایی پاکت‌ها از طریق درگاه سامانه تدارکات الکترونیکی دولت (ستاد) به آدرس www.setadiran.ir انجام خواهد شد
- متقاضیان شرکت در فراخوان در صورت عدم عضویت در سامانه، نسبت به ثبت نام و دریافت گواهی امضای الکترونیکی (به صورت بر خط) برای کلیه صاحبان امضای مجازی و مهر سازمانی اقدام لازم را به عمل آورند
مواعد زمانی:
- تاریخ انتشار فراخوان:۱۴۰۴/۰۶/۰۵ ساعت ۰۸:۰۰
- مهلت دریافت اسناد فراخوان: ۱۴۰۴/۰۶/۱۵ ساعت ۱۲:۰۰
- مهلت ارسال پیشنهاد :۱۴۰۴/۰۶/۲۵ ساعت ۱۲:۰۰
زمان بازگشایی پاکت‌ها:۱۴۰۴/۰۶/۲۹ ساعت ۱۲:۰۰
نوع و مبلغ تضمین شرکت در فرایند ارجاع کار : ضمانتنامه بانکی شرکت در مناقصه به مبلغ ۱۳/۱۰۰/۰۰۰/۰۰۰ ریال یا واریز به شماره شبا IR۵۱۰۲۱۰۰۰۰۰۰۱۰۰۰۲۵۴۱۵۱۰۰۳ پست بانک به نام دهیاری مرتضی گرد ،ارائه فیزیکی ضمانتنامه شرکت در مناقصه به دهیاری قبل از بازگشایی الزامی می باشد.
اطلاعات تماس و آدرس دستگاه: اتوبان آزادگان بعد از پل شهید کاظمی روستای مرتضی گرد خیابان امام حسین (ع) نبش ولیعصر ۸ پلاک ۱۸۸ طبقه دوم - تلفن ۵۵۱۹۴۰۷۰
تاریخ انتشار نوبت اول: ۱۴۰۴/۰۶/۰۴ تاریخ انتشار نوبت دوم:۱۴۰۴/۰۶/۱۱
مهدی محمدی—دهیار روستای مرتضی گرد
کد ج-۴

مناقصه عمومی یک مرحله ای
نوبت اول
فراخوان تکمیل مجتمع قضایی روستای مرتضی گرد
دهیاری مرتضی گرد در نظر دارد فراخوان تکمیل مجتمع قضایی روستای مرتضی گرد به شماره ۲۰۰۴۰۹۳۰۴۲۰۰۰۰۰۵ را از طریق سامانه تدارکات الکترونیکی دولت برگزار نماید.
کلیه مراحل برگزاری فراخوان از دریافت و تحویل اسناد فراخوان تا بازگشایی پاکت‌ها از طریق درگاه سامانه تدارکات الکترونیکی دولت (ستاد) به آدرس www.setadiran.ir انجام خواهد شد
- متقاضیان شرکت در فراخوان در صورت عدم عضویت در سامانه، نسبت به ثبت نام و دریافت گواهی امضای الکترونیکی (به صورت بر خط) برای کلیه صاحبان امضای مجازی و مهر سازمانی اقدام لازم را به عمل آورند
مواعدزمانی:
- تاریخ انتشار فراخوان:۱۴۰۴/۰۶/۰۵ ساعت ۰۸:۰۰
- مهلت دریافت اسناد فراخوان: ۱۴۰۴/۰۶/۱۵ ساعت ۱۲:۰۰
- مهلت ارسال پیشنهاد :۱۴۰۴/۰۶/۲۵ ساعت ۱۲:۰۰
زمان بازگشایی پاکت‌ها:۱۴۰۴/۰۶/۳۰ ساعت ۱۲:۰۰
نوع و مبلغ تضمین شرکت در فرایند ارجاع کار : ضمانتنامه بانکی شرکت در مناقصه به مبلغ ۹/۳۰۰/۰۰۰/۰۰۰ ریال یا واریز به شماره شبا IR۵۱۰۲۱۰۰۰۰۰۰۱۰۰۰۲۵۴۱۵۱۰۰۳ پست بانک به نام دهیاری مرتضی گرد ،ارائه فیزیکی ضمانتنامه شرکت در مناقصه به دهیاری قبل از بازگشایی الزامی می باشد.
اطلاعات تماس و آدرس دستگاه: اتوبان آزادگان بعد از پل شهید کاظمی روستای مرتضی گرد خیابان امام حسین (ع) نبش ولیعصر ۸ پلاک ۱۸۸ طبقه دوم - تلفن ۵۵۱۹۴۰۷۰
تاریخ انتشار نوبت اول: ۱۴۰۴/۰۶/۰۴ تاریخ انتشار نوبت دوم:۱۴۰۴/۰۶/۱۱
مهدی محمدی—دهیار روستای مرتضی گرد
کد ج-۵