اخبار

مالیات کالاهای آسیب‌رسان به سلامت افزایش یافت

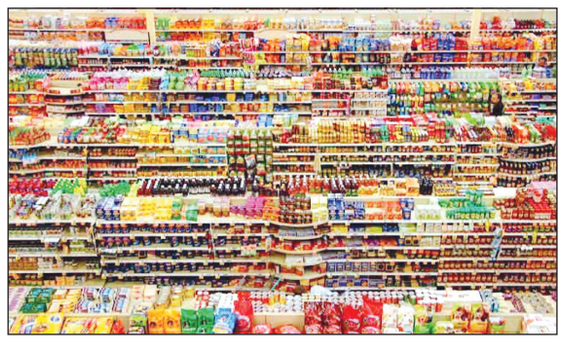

رئیس سازمان امور مالیاتی افزایش مالیات کالاها و خدمات آسیب‌رسان به سلامت را ابلاغ کرد.

باشگاه خبرنگاران جوان - سید محمد هادی سبحانیان معاون وزیر اقتصاد و رئیس کل سازمان امور مالیاتی افزایش مالیات کالاهای آسیب‌رسان به سلامت را مطابق بند «ت» تبصره ۱۶ قانون بودجه امسال که از سوی وزیر بهداشت، درمان و آموزش پزشکی به وزیر اقتصاد اعلام شده است را به ادارات کل امور مالیاتی ابلاغ کرد. بر اساس قانون مذکور، علاوه بر مالیات و ارزش افزوده که از همه کالاها و خدمات دریافت می‌شود، از کالاهای مندرج در ابلاغیه رئیس سازمان امور مالیاتی، ۲ درصدِ ارزشِ کالاها و خدمات آسیب‌رسان نیز به عنوان مالیات و عوارض به آنها تعلق می‌گیرد.

خرید تضمینی گندم به ۶.۷ میلیون تن رسید

معاون وزیر جهاد کشاورزی و مدیرعامل شرکت بازرگانی دولتی ایران گفت: از ابتدای امسال ۶ میلیون و ۶۷۷ هزار تن گندم به ارزش ۱۳۷ هزار و ۴۰۴ میلیارد تومان (معادل ۱۳۷.۴ همت) از کشاورزان خریداری شده است.

به گزارش برنا، سید سعید راد درباره وضعیت خرید گندم در سال جاری زراعی افزود: از ۶ میلیون و ۶۷۷ هزار تُن گندم خریداری شده، مبلغ ۴۵ هزار و ۲۹۷ میلیارد تومان (معادل ۴۵.۳ همت) به کشاورزان پرداخت شد.

مدیرعامل شرکت بازرگانی دولتی ایران با بیان این که استان خوزستان با خرید یک میلیون و ۴۴۰ هزار تن گندم بین ۳۱ استان کشور همچنان در صدر جدول قرار دارد، تصریح کرد: پس از آن، استان‌های گلستان با ۶۰۰ هزار تُن، فارس با ۵۶۴ هزار تُن، کرمانشاه با ۵۶۳ هزار تُن و کردستان با ۵۲۷ هزار تُن خرید، در رتبه‌های دوم تا پنجم قرار دارند. وی افزود: بیشترین میزان خرید گندم نسبت به سال گذشته، مربوط به استان زنجان با ۲۱ درصد افزایش خرید بوده است.

راد با بیان این که خرید تضمینی این مقدار گندم، از ۴۷۷ هزار کشاورز در ۳۱ استان کشور انجام شده است، اظهار کرد: هر چند نسبت به سال گذشته، به دلیل تغییرات اقلیمی، خشکسالی‌های پی در پی، کاهش نزولات جوّی و کم‌آبی در برخی مناطق کاهش خرید داریم، اما میزان خرید در برخی مناطق قابل توجه بوده که نتیجه تلاش کشاورزان است. وی با بیان این که پول گندمکاران توسط سازمان برنامه و بودجه تامین و توسط بانک عامل پرداخت می‌شود، اظهار داشت: بقیه مطالبات گندمکاران در دست پیگیری است که در صورت تامین توسط بانک عامل پرداخت خواهد شد. براساس این گزارش، امسال حدود ۶ میلیون هکتار از اراضی کشور زیر کشت گندم رفت که با توجه به شرایط نامساعد آب و هوایی، پیش‌بینی می‌شود بین ۱۰ تا ۱۱ میلیون تُن گندم در کشور تولید شده و از این میزان، حدود ۸ میلیون تُن به صورت تضمینی از کشاورزان خریداری شود.

قیمت خرید حمایتی تخم مرغ اعلام شد

وزارت جهاد کشاورزی نرخ خرید حمایتی هر کیلوگرم تخم مرغ از تولیدکنندگان را به ازای هرکیلوگرم ۶۱ هزار تومان اعلام کرد.

به گزارش خبرنگار ایلنا، وزارت جهاد کشاورزی نرخ خرید حمایتی تخم مرغ از کشاورزان را ۶۱ هزار تومان اعلام کرد. این امر در راستای حمایت از تولیدکنندگان است و در صورتی که محصول آنها برای عرضه در بازار مشتری نداشته باشد توسط دولت خریداری می‌شود. در بخشی از این نامه آمده است: به استناد مفاد قانون اصلاح قانون تضمین خرید محصولات اساسی کشاورزی مصوب ابلاغی مجلس شورای اسلامی، شورای قیمت گذاری و اتخاذ سیاست‌های حمایتی محصولات اساسی کشاورزی به منظور حمایت از تولید کنندگان، نرخ مصوب خرید حمایتی تخم مرغ ۶۱ هزار تومان اعلام شد.

سازمان ثبت اسناد و املاک کشور
اداره ثبت اسناد و املاک شهرستان آبدانان
هیات موضوع قانون ساماندهی و حمایت از تولید و عرضه مسکن
آگهی موضوع ماده۱۰ آیین نامه اجرایی قانون الحاق موادی به قانون ساماندهی و مایت از تولید وعرضه‌مسکن
برابر رای صادره ازهیات قانون ساماندهی وحمایت ازتولید وعرضه مسکن مستقردرواحدثبتی شهرستان آبدانان تصرفات مالکانه وبلامعارض متقاضی خانم زهره بارانی فرزند منصور بشماره شناسنامه ۴۵۴۰۰۵۹۰۵۱ صادره از آبدانان ششدانگ یک قطعه زمین محصور به مساحت ۹۰ / ۲۳۵ مترمربع پلاک ۱۵۳۱۴ فرعی از ۳۱ اصلی قطعه ۷ ایلام واقع در آبدانان –باقر صدر –شهرک پونه محرز گردیده است. لذا به منظور اطلاع عموم آگهی تا در صورتیکه اشخاص نسبت به صدور سند مالکیت متقاضی اعتراضی داشته باشند ازتاریخ انتشارآگهی به مدت۲۰ روزاعتراض خودرابه این اداره تسلیم پس ازاخذ رسید دادخواست خود را به مراجع قضایی تقدیم نمایند .بدیهی است در صورت انقضای مدت مذکور و عدم وصول اعتراض طبق مققرات سند مالکیت صادر خواهد شد.
تاریخ انتشار ۰۶ / ۰۵ / ۱۴۰۴
بابک ولی زاده –رئیس اداره ثبت اسناد و املاک شهرستان آبدانان
کد۱-ی-۱۲

سازمان ثبت اسناد و املاک کشور
اداره ثبت اسناد و املاک شهرستان آبدانان
هیات موضوع قانون ساماندهی و حمایت از تولید و عرضه مسکن
آگهی موضوع ماده۱۰ آیین نامه اجرایی قانون الحاق موادی به قانون ساماندهی و مایت از تولید وعرضه‌مسکن
برابر رای صادره ازهیات قانون ساماندهی وحمایت ازتولید وعرضه مسکن مستقردرواحدثبتی شهرستان آبدانان تصرفات مالکانه وبلامعارض متقاضی آقای مرتضی کاکی فرزند علی بشماره شناسنامه ۴۵۴۰۰۵۳۲۷۲ صادره از آبدانان ششدانگ یکباب خانه به مساحت ۱۸۷مترمربع پلاک ۱۵۳۸۲ فرعی از ۳۱ اصلی قطعه ۷ ایلام واقع در آبدانان –خیابان باقر صدر –خیابان ساحلی محرز گردیده است. لذا به منظور اطلاع عموم آگهی تا در صورتیکه اشخاص نسبت به صدور سند مالکیت متقاضی اعتراضی داشته باشند ازتاریخ انتشارآگهی به مدت۲۰ روزاعتراض خودرابه این اداره تسلیم پس ازاخذ رسید دادخواست خود را به مراجع قضایی تقدیم نمایند .بدیهی است در صورت انقضای مدت مذکور و عدم وصول اعتراض طبق مققرات سند مالکیت صادر خواهد شد.
تاریخ انتشار ۰۶ / ۰۵ / ۱۴۰۴
بابک ولی زاده –رئیس اداره ثبت اسناد و املاک شهرستان آبدانان
کد۱-ی-۱۳

واکنش سرد به مذاکرات ایران و اروپا

بی‌اعتمادی بازارها به دیپلماسی

در حال حاضر بازار با حجم بالایی از ریسک‌ها روبه‌رو است و طبیعی است که واکنش آن تا حدی محتاطانه یا حتی منفی باشد

اتحادملت - گروه اقتصاد؛ بازارهای مالی ایران در روزهای اخیر تحت تأثیر اخبار سیاسی و دیپلماتیک قرار گرفتند، اما واکنش‌ها به این تحولات بسیار سرد و محتاطانه بوده است. گرچه انتظار می‌رفت دور جدید مذاکرات ایران و اروپا بتواند هیجان یا تغییرات محسوسی در بازار ایجاد کند، اما اتفاقی خلاف پیش‌بینی‌ها رخ داد. روز شنبه، ۴ مرداد ۱۴۰۴، هیچ‌کدام از بازارهای ارز، طلا، سکه و بورس تهران نشانه‌ای از واکنش مثبت یا قابل توجه به این مذاکرات نشان ندادند.

در بازار ارز، دلار همچنان در حدود ۸۸ هزار و ۳۰۰ تومان نوسان داشت. این نشان می‌دهد نه خوش‌بینی خاصی نسبت به نتایج مذاکرات وجود دارد و نه نگرانی عمیقی برای افزایش ناگهانی قیمت‌ها. اگرچه برخی فعالان انتظار داشتند با بی‌نتیجه ماندن گفت‌وگوها میان ایران و تروئیکای اروپایی، قیمت دلار روند افزایشی بگیرد، اما فعال‌شدن بازارساز و نبود تقاضای موثر مانع چنین واکنشی شد. به نظر می‌رسد بازار ارز تنها زمانی به تغییرات قابل توجه واکنش نشان خواهد داد که نتیجه‌ای ملموس از مذاکرات حاصل شود؛ وضعیتی که نشان‌دهنده احتیاط و عدم اعتماد سرمایه‌گذاران و فعالان بازار به وعده‌های دیپلماتیک مبهم است.

وضعیت در بازار طلا کمی متفاوت بود. کاهش قیمت جهانی اونس طلا عامل اصلی افت قیمت طلا در ایران شد. هر گرم طلای ۱۸ عیار با کاهش ۴۷ هزار و ۷۰۰ تومانی به سطح ۷ میلیون و ۱۰۷ هزار تومان رسید. بازار سکه نیز در اولین روز معاملاتی مرداد ماه افت نسبی را تجربه کرد؛ به‌جز ربع سکه و سکه گرمی، سایر قطعات کاهش قیمت داشتند. به‌عنوان مثال، سکه امامی با کاهش ۴۹۵ هزار تومانی به رقم ۷۸ میلیون و ۹۹۰ هزار تومان رسید و سکه بهار آزادی نیز با افت ۷۵ هزار تومانی روی رقم ۷۱ میلیون و ۷۱۵ هزار تومان قرار گرفت.

این وضعیت بار دیگر تأکید می‌کند که بازارهای ایران به‌شدت تحت تأثیر عوامل عملیاتی سیاسی قرار دارند و تا زمانی که مسیر روشن یا اقدام قاطعانه‌ای در دیپلماسی دیده نشود، رفتار سرمایه‌گذاران محتاطانه باقی خواهد ماند. افزون بر این، برخی کارشناسان اقتصادی نیز از عملکرد مسئولان کشور انتقاد کرده‌اند؛ به‌ویژه در حوزه مدیریت ذخایر ارزی که نگرانی‌های جدی را به دنبال داشته است.

در بازار طلا، کاهش قیمت‌ها همچنان ادامه دارد و نیم‌سکه با ۲۰۰ هزار تومان کاهش به رقم ۴۲ میلیون و ۴۰۰ هزار تومان رسید. در همین حال، ربع‌سکه و سکه گرمی بدون تغییر باقی ماندند و به ترتیب با قیمت‌های ۲۴ میلیون و ۷۰۰ هزار تومان و ۱۴ میلیون و ۷۰۰ هزار تومان ثبت شدند.

اما در بازار سهام، شرایط چندان خوشایند نبود. شاخص کل بورس و شاخص هم‌وزن، روند نزولی هفته گذشته را ادامه دادند. خروج سنگین سرمایه‌های حقیقی و نگرانی‌های سرمایه‌گذاران ناشی از افزایش تنش‌های سیاسی، به ویژه پس از بی‌نتیجه ماندن مذاکرات ایران و اروپا در روز جمعه، فشار زیادی بر بازار وارد کرد. در پایان معاملات شنبه شاخص کل بورس با افت ۱۱ هزار و ۸۳۹ واحدی معادل ۰.۴۲ درصد کاهش یافت و در سطح دو میلیون و ۸۲۵ هزار و ۱۴۰ واحد باقی ماند.

این عدم واکنش مثبت بازارهای مالی نسبت به مذاکرات اخیر، حامل پیامی واضح بود: سرمایه‌گذاران دیگر به وعده‌های دیپلماتیک دل نمی‌بندند و به دنبال نتایج ملموس هستند.

احمد جانجان، تحلیلگر اقتصادی، دلیل بدبینی بازار به مذاکرات اخیر را توضیح داد. او اظهار داشت که در حال حاضر بازار با حجم بالایی از ریسک‌ها روبه‌رو است و طبیعی است که واکنش آن تا حدی محتاطانه یا حتی منفی باشد. وی تاکید کرد که مشکلات جدی در حوزه انرژی نیز به این نگرانی‌ها دامن زده و سرمایه‌گذاران از اتفاقات اخیر، تفسیری متفاوت دارند.

جانجان همچنین درباره روند نزولی بازار سهام از اواخر هفته گذشته گفت: "برخی عوامل روانی که بازار سهام را تحت تاثیر قرار داده‌اند، به این راحتی قابل رفع نیستند. سرمایه‌گذاران منتظر شواهدی قوی برای بازگشت شرایط کشور به حالت طبیعی هستند. تا زمانی که این اطمینان حاصل نشود، نمی‌توان انتظار رشد سریع بورس را داشت. اخبار متناقض موجود وضعیت کنونی را پیچیده‌تر کرده است؛ سرمایه‌گذاران یک روز خوش‌بین می‌شوند و روز دیگر بدبین، و طبیعتاً بازار هم مطابق این نوسانات واکنش نشان می‌دهد."

از طرف دیگر، بحث ارزپاشی توسط بانک مرکزی موضوع داغ دیگری است که مورد توجه تحلیلگران قرار گرفته است. جانجان درباره این اقدام اظهار داشت که چنین سیاست‌هایی در شرایطی که ذخایر ارزی کشور محدود است، اصلاً درست نیست. او معتقد بود که رئیس بانک مرکزی پس از شوک ارزی اخیر باید کنار گذاشته می‌شد تا سیاست‌های اشتباه آسیب بیشتری به اقتصاد وارد نکند.

وی اضافه کرد: "نمی‌دانم چرا برخی افراد حمایت می‌شوند و اصلاحات مدیریتی انجام نمی‌شود. اما آنچه مشخص است، ادامه این سیاست‌ها ذخایر ارزی کشور را به نرخ‌های پایین به هدر می‌دهد. اگر قیمت دلار ناگهان دو برابر شود، به هشدارهایی که داده شد باید رجوع کنیم. متأسفانه کسی در کشور ما از گذشته درس نمی‌گیرد."

با توجه به شرایط فعلی، تحلیل‌ها نشان می‌دهند که بازار نیازمند شفافیت بیشتر و اقدامات قاطع‌تری برای کاهش تنش‌ها و بازگرداندن اعتماد سرمایه‌گذاران است.

سناریو افزایش قیمت لبنیات قانونی است؟

تداوم گرانی لبنیات در سایه کمبود نظارت‌ها

بسیاری از کارشناسان براین باورند که امسال قیمت لبنیات بدنبال افزایش نرخ شیرخام و بالارفتن دیگر هزینه‌ها تغییراتی داشته، درحالیکه هیچ گونه مصوبه‌ای در این خصوص ستاد تنظیم بازار اعلام نکرده است.

باشگاه خبرنگاران جوان؛ بررسی ها نشان می دهد که قیمت فرآورده‌های لبنی از ابتدای سال در مدار افزایش بوده و با تغییر قیمت مصوب شیرخام روند افزایش‌ها تداوم یافته به طوریکه سناریو افزایش قیمت فرآورده‌های لبنی بدون توقف تا تیرماه استمرار داشته است که این امر با واکنش و گلایه خانوارها روبرو شده چراکه این افزایش های پی در پی نتیجه ای جزء کوچک شدن سفره خانوار و کاهش مصرف لبنیات در بر ندارد.

در بازدید و بررسی میدانی بسیاری از فروشندگان اذعان کردند که امسال نرخ محصولات لبنی طی دو مقطع زمانی افزایش یافته است؛ نخست پس از آغاز سال جدید و به‌دنبال افزایش هزینه‌هایی همچون دستمزد، حمل‌ونقل، سوخت، انرژی، بسته‌بندی و توزیع و دیگری از اول خردادماه همزمان با افزایش قیمت شیرخام بوده که این امر در سرانه مصرف اثر مستقیمی داشته است. این درحالی است که ستاد تنظیم بازار صراحتاً اعلام کرده هرگونه افزایش قیمت در شرایط فعلی باید با هماهنگی و دریافت مجوز از مراجع قانونی صورت گیرد. در همین ارتباط غلامرضا نوری قزلجه وزیر جهاد کشاورزی گفت: در بحث گرانی باید میان کالاهای مشمول ارز ترجیحی که قیمت‌گذاری آنها قانونی و الزامی است و دیگر کالاهایی که نظارت بر آنها بر عهده ستاد تنظیم بازار است، تفکیک قائل شد. به گفته نوری قزلجه, در حوزه لبنیات چهار قلم اصلی تحت نظارت رسمی هستند و تاکنون افزایش قیمت غیرمجاز در این اقلام گزارش نشده است، اما درباره سایر محصولات، برخی شرکت‌ها اقدام به افزایش نرخ کرده‌اند که این موضوع بررسی و مقرر شد تا قیمت‌های غیرمتعارف اصلاح و بازگردانده شود. براین اساس تصمیمات لازم در جلسه ستاد تنظیم بازار اتخاذ و به شرکت‌های متخلف ابلاغ شده تا ضمن بازگرداندن قیمت‌ها، از ادامه تخلفات جلوگیری شود.

اعلام قیمت مصوبه لبنیات از هرج و مرج بازار جلوگیری می کند

علی احسان ظفری مدیرعامل اتحادیه تعاونی های لبنی گفت: وزارت جهاد کشاورزی براساس مصوبه عالی شورای قیمت گذاری، قیمت شیرخام را افزایش دادند که در نتیجه محصولات لبنی باید مصوبه ای در خصوص افزایش قیمت داشته باشند که تا به امروز مصوبه ای در خصوص افزایش قیمت لبنیات نداریم.

به گفته وی، با افزایش قیمت مواد اولیه و زیان واحدهای لبنی، خودسرانه اقدام به گرانی قیمت کردند که با افزایش قیمت شیرخام انتظار می رود هرچه سریع تر تصمیمی در خصوص تعیین تکلیف قیمت لبنیات اتخاذ شود تا مردم تکلیف خود را بدانند.

ظفری با بیان اینکه قیمت هرکیلو شیرخام از از ۱۸ هزارتومان به ۲۳ هزارتومان و چربی ۳.۲ از ۳۰۰ به ۴۵۰ تومان افزایش داد، افزود: قیمت چربی عملا ۵۰ درصد افزایش یافت و مجموعه چربی و شیرخام فراتر از ۲۰ تا ۲۵ درصد بوده است که براین اساس قیمت لبنیات باید ۳۵ درصد افزایش یابد. گفتنی است وزارت جهاد متولی تنظیم بازار هر ۲ بخش بوده که متاسفانه تنها قیمت شیرخام را بالا برده و بخش دیگر را رها کرده است.

مدیرعامل اتحادیه تعاونی های لبنی با تاکید بر تعیین تکلیف قیمت لبنیات در بازار بیان کرد: دولتمردان باید به وظیفه خود در خصوص تعیین تکلیف قیمت لبنیات اقدام کنند، در غیراین صورت هرج و مرج در بازار اتفاق می افتد. با توجه به آنکه مردم حقوقشان افزایشی نداشته است، موافقیم که نباید این افزایش قیمت رخ بدهد. اما وقتی مواد اولیه گران شده، نباید واحد تولیدی زیان کند.

وی افزایش مکرر قیمت لبنیات در طول سال را تکذیب کرد و افزود:موضوع افزایش چندباره قیمت محصولات لبنی در طول سال واقعیت ندارد و مسئولان وزارت جهاد و تنظیم بازار باید قیمت مصوب را اعمال کنند و سپس دستگاه های نظارتی پای کار بیایند و اجازه ندهند قیمت ها افزایش یابد.

ظفری با بیان اینکه تشدید نظارت ها نقش مهمی در بازار لبنیات دارد، گفت: با تشدید نظارت ها و ابلاغ و مصوبه منطقی قیمت شاهد تخلف در بازار لبنیات نخواهیم بود، از طرفی قیمت درب و بطری دوغ و شیر و هزینه های پتروشیمی مرتب افزایش داشته که با این وجود نمی توان انتظار داشت که قیمت لبنیات بالانرود.

گفتنی است سود کارخانه های لبنی کوچک و بزرگ کمتر از ۵ درصد است که همین امر موجب شده تا ۷۰۰ الی ۸۰۰ واحد لبنی به تعطیلی کشیده شود و اینکه هرساله تعدادی از این واحدها تعطیل می شوند، بدان معناست که رونقی در این بخش وجود ندارد و در مقابل واحدهای دامداری هرساله توسعه می یابد و شبه دولتی ها هرساله تعداد واحدها از ۱۰۰ درصد افزایش می دهد

اثر تغییر قیمت صنایع بسته بندی بر تولید لبنیات

محمد فربد سخنگوی انجمن صنایع لبنی گفت: دامداران همیشه بدنبال اجرای مصوبه دولت در خصوص قیمت شیرخام بودند که از این بابت نگرانی نداریم، اما تغییر قیمت صنایع بسته بندی محصول و افزایش هزینه های حمل و نقل بلافاصله اثرش در تولید می گذارد که یکی از دلایل ناچیز بودن حاشیه سود صنایع لبنی همین موضوع است. به گفته وی، دامداران روی قیمت نهاده های دامی مشکل دارند و صنعت لبنیات با چالش هایی در تغییر قیمت مواد پتروشیمی و صنایع بسته بندی روبروست که این ۲ عامل منجر به افزایش هزینه های تولید می شود.

فربد از کاهش سرانه مصرف لبنیات ناشی از کاهش قدرت خرید خانوار خبر داد و گفت: در حال حاضر رقابت بسیار سنگینی در بازار لبنیات کشور وجود دارد که موجب شده برخی شرکت‌ها برای حفظ سهم بازار، افزایش قیمت را به تأخیر بیندازند یا کمتر از حد واقعی بالا ببرند. با وجود افزایش هزینه‌ها، بسیاری از تولیدکنندگان تنها ۱۰ درصد قیمت محصولات خود را افزایش دادند تا فشار مضاعفی به مصرف‌کننده وارد نشود.

قیمت مصوب شیرخام جوابگوی هزینه های تولید نیست

مجتبی عالی مدیرعامل اتحادیه دامداران گفت: کارخانه های لبنی در برخی مواقع شیرخام را از دامداران با نرخ پایین‌تر از قیمت مصوب خریداری می‌کنند و از طرفی پول آن با تاخیر چندماهه پرداخت می‌کنند. به گفته وی، در برخی مواقع دامدار ناشی از وضعیت نامساعد اقتصادی ناچار است که محصول خود را زیر قیمت مصوب به فروش برساند و به طور متوسط با مدت زمان ۴ تا ۵ ماه پول خود را دریافت کند.

عالی گفت: با توجه به گرانی نهاده های دامی و خرید جو با قیمت بالاتر از مصوب، افزایش هزینه های کارگری و خرید آب با تانکر قیمت مصوب هرکیلو شیرخام برای دامدار بالای ۲۸ تا ۲۹ هزارتومان است که براین اساس قیمت مصوب ۲۳ هزار و ۵۰۰ تومان قابل قبول نیست.

بنابر گفته فعالان بازار و فروشندگان فروشگاه های زنجیره ای از ابتدای سال قیمت لبنیات در برخی محصولات بیش از ۵۰ درصد افزایش یافته، درحالیکه هیچ گونه مصوبه ای برای این افزایش قیمت ها وجود نداشته است. حال انتظار می رود با تشدید نظارت ها از گرانفروشی که اثر مستقیمی بر سفره خانوار دارد، جلوگیری شود.

بورس، بازیچه تنظیم‌گری بدون استراتژی!

در اقدامی مهم، سازمان بورس و اوراق بهادار با صدور مصوبه‌ای جدید، سقف ضریب اعتباری صندوق‌های سرمایه‌گذاری اهرمی را مجددا از ۳۷.۵ درصد به ۷۰ درصد افزایش داد؛ تصمیمی که می‌تواند به‌عنوان بازگشت از یک سیاست انقباضی تلقی شود که باید به آن به چشم «نشانه‌ای حائز اهمیت» نگریست.

به گزارش اقتصادآنلاین، در اردیبهشت‌ماه، کاهش ضریب اعتباری به ۳۷.۵ درصد، شوک قابل‌توجهی به صندوق‌های اهرمی وارد کرد. این سیاست انقباضی، که به گفته کمیته پایش ریسک بازار با هدف کنترل ریسک‌ها و کاهش حباب قیمتی این صندوق‌ها اتخاذ شده بود، منجر به فشار فروش سنگین در سبد دارایی‌های این صندوق‌ها شد. در نتیجه، ارزش خالص دارایی‌ها بسیاری از صندوق‌های اهرمی، از جمله صندوق «اهرم»، با افتی حدود ۳۷ درصد تنها در ۳ ماه مواجه شد.

مدیران صندوق‌ها برای بازگرداندن اهرم به سطح مجاز، ناگزیر به فروش بخشی از دارایی‌های سهامی خود شدند؛ اتفاقی که با تشدید فشار فروش در شرایط رکودی بازار، افت قیمت نمادهای کوچک و متوسط را نیز شتاب بخشید

این کاهش، جذابیت این صندوق‌ها را برای سرمایه‌گذاران ریسک‌پذیر کمرنگ کرد و ضریب اهرمی مؤثر آن‌ها را به شدت تضعیف نمود. مجتبی سلطانی، کارشناس بازار سرمایه، این تصمیم را «عجولانه» و «شوک‌آور» توصیف کرده و معتقد است تغییرات ناگهانی در ضریب اعتباری، بدون برنامه‌ریزی تدریجی، به اعتماد سرمایه‌گذاران آسیب زده است.

بازگشت ضریب اعتباری به ۷۰ درصد، به گفته فعالان بازار، می‌تواند به‌عنوان یک سیگنال مثبت روانی برای بازار تلقی شود. این تصمیم به مدیران صندوق‌های اهرمی اجازه می‌دهد تا با استفاده از اعتبار بیشتر، حجم سرمایه‌گذاری خود در سهام را افزایش دهند. این امر می‌تواند تقاضا برای سهام موجود در پرتفوی این صندوق‌ها را تقویت کرده و به رشد ارزش خالص دارایی‌ها منجر شود.

همچنین، انتظار می‌رود این تغییر، جریان نقدینگی جدیدی را از سوی سرمایه‌گذاران ریسک‌پذیر به سمت این صندوق‌ها هدایت کند، به‌ویژه در کوتاه‌مدت که جو روانی مثبت می‌تواند به افزایش تقاضا برای واحدهای این صندوق‌ها منجر شود.

سازمان باید عذرخواهی کند!

عملکرد سازمان اما در مدیریت این تغییرات، باید زیر تیغ انتقادات برود. تغییرات ناگهانی در ضریب اعتباری، بدون برنامه‌ریزی تدریجی و اطلاع‌رسانی شفاف، به بی‌ثباتی در بازار دامن زده است.

سازمان بورس و مشخصا کمیته پایش ریسک روی تصمیم اتخاذی خود پافشاری کرده و هیچگونه نقدی را نپذیرفتند. گویا باید صندوق‌های اهرمی و به دنبال آن کل بازار در تب سرخ بازار بسوزند تا سازمان بورس متوجه تصمیم غلط خود شود!

کاهش ضریب به ۳۷.۵ درصد در بهار امسال، سوءتدبیری بود و بازگشت مجدد آن به ۷۰ درصد نیز نشان‌دهنده نبود استراتژی منسجم در تنظیم‌گری بازار است. این تصمیمات شبانه در سیاست‌گذاری، اعتماد سرمایه‌گذاران را نابود می‌کند و به خروج سرمایه از بازار منجر شود، به‌ویژه در شرایطی که بازار سرمایه همچنان با چالش‌هایی مانند ریسک‌های سیستماتیک و نوسانات اقتصادی کلان مواجه است.

در آخر باید گفت سازمان بورس متوجه اشتباه خود شد و بعد از ۴۶ روز کاری، ضریب اعتباری اهرمی‌ها را به حالت قبل برگرداند. اما انگار نه انگار که صندوق‌های اهرمی قریب به ۴۰ درصد ریزش داشتند؛ انگار نه انگار که کل بازار نیز به پای این تصمیم سوخت و قیمت‌های برخی سهام به سال ۱۴۰۲ بازگشت!

این تصمیمات خلق‌الساعه به حدی غیر منطقی اما تاثیرگذار است که این شائبه را ایجاد می‌کند که سازمان بورس در قامت نوسان‌گیر ظاهر می‌شود؛ قانون وضع می‌کند، قیمت‌ها را به سمت پایین هدایت کرده و خرید خود را تکمیل می‌کند. در نهایت با وضع قانونی جدید، تحرکات مثبتی در بازار ایجاد می‌کند!

اگر این شائبه صحت ندارد نیز این سرمایه مردم است که زیر آوار بی خردی دفن می‌شود؛ پس انتظار یک عذرخواهی، انتظار بی‌جایی نیست.